Dépêche N° 553192
Par Anaïs Gérard
Paris, le 04/01/2017

Quelles sont les offres documentaires dans les 13 régions métropolitaines et les pratiques d'utilisation des étudiants ?

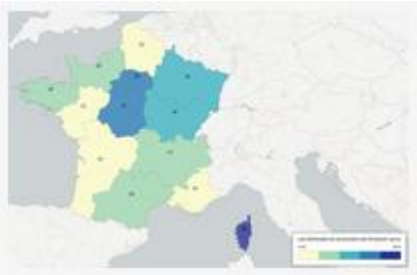

C'est en Corse que les dépenses en ouvrages par étudiant étaient les plus élevées (48 €) en 2012 quand elles étaient de 12 € en région Pays-de-la-Loire. C'est ce qu'indiquent les chiffres des documents Strater 2016 publiés sur le site du MENESR. AEF a compilé les quatre indicateurs concernant l'offre documentaire et son utilisation par les étudiants figurant dans ces documents. Ils révèlent ainsi que si la Corse dépense beaucoup pour sa documentation, celle-ci est très peu utilisée par les étudiants qui sont d'ailleurs peu formés à la recherche documentaire. Ou encore, en Île-de-France, l'offre documentaire est très riche mais modestement utilisée. Paca et l'Occitanie ont une offre documentaire faible et peu utilisée quand la Bourgogne Franche-Comté, le Grand Est, le Centre et Auvergne Rhône-Alpes ont à l'inverse une offre documentaire proche de la moyenne nationale et bien utilisée.

Plusieurs données sur l'offre documentaire pour les étudiants figurent dans les documents Strater 2016 publiés en novembre 2016 sur le site du ministère, qui permettent d'avoir une idée de l'offre documentaire des 13 régions métropolitaines et de leur utilisation par les étudiants. Toutes ces données datent de 2012 et sont issues de l'ESGBU (enquête statistique générale des bibliothèques universitaires) qui concerne essentiellement les bibliothèques des universités, des principales grandes écoles et des grands établissements (1). Cette enquête a été refondue en 2014-2015, ce qui a repoussé la collecte des données à la fin 2015. Quant à l'indicateur portant sur la disponibilité hebdomadaire d'une place assise par étudiant, il n'a pas été retenu "en raison de l'étendue des nouvelles régions". Le ministère rappelle que cet indicateur a été supprimé du RAP (rapport annuel de performance) et indique qu'il ne sera pas reconduit dans les prochains Strater.

Voici les 4 indicateurs qu'AEF a analysés :

- **Les dépenses en ouvrages par étudiant**. En 2012, elles s'élevaient en moyenne à 19 € par étudiant en France (2). C'est en Corse qu'elle est la plus forte (48 €) et en Pays-de-la-Loire qu'elle est la plus faible (12 €). Les régions les plus proches de la moyenne sont Auvergne Rhône-Alpes (17 €), Bourgogne Franche-Comté (18 €), Grand Est (20 €) et le Centre (21 €).

- **Le nombre de prêts par étudiant**. En 2012, il était de 8 par étudiant au niveau national. La région où l'utilisation des ouvrages est la plus importante est la Bourgogne Franche-Comté (12 prêts) et c'est en Corse (3 prêts) puis en Paca (6 prêts) qu'elle est la plus faible. L'Île-de-France et la Nouvelle Aquitaine sont au niveau de la moyenne nationale.

- **Pourcentage d'étudiants formés à la recherche documentaire dans les cursus**. Au niveau national, il était en moyenne de 14 % en 2012. Ils étaient 25 % en Bretagne et 24 % dans la région Centre. À l'inverse, ces formations n'ont concerné que 2 % des étudiants corses et 6 % des étudiants normands.

Toute reproduction ou transmission de cette dépêche est strictement interdite, sauf accord formel d'AEF.

- **Nombre de documents par usager**. Cet indicateur concerne aussi bien les étudiants que les enseignants-chercheurs. La moyenne nationale s'élevait, en 2012, à 27 documents par usager. C'est en Île-de-France que l'offre documentaire est la plus riche avec 39 documents par usager, suivie du Grand Est (36 documents). À l'opposé, c'est en Paca qu'elle est la plus faible (15 documents).

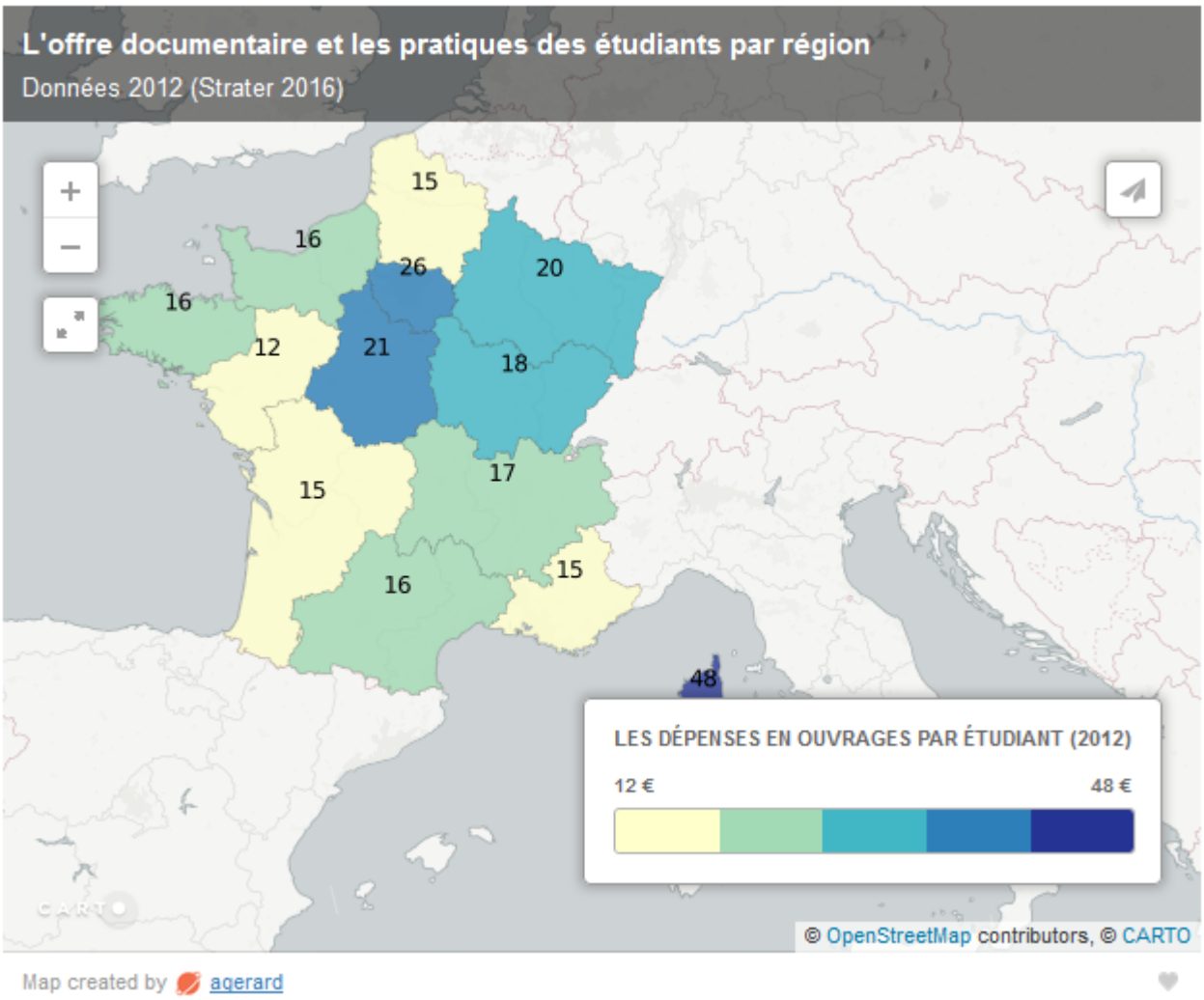

Le cas atypique de la Corse

	nombre de documents par usager	dépenses en ouvrages par étudiants	nombre de prêts par étudiants	% d'étudiants formés à la documentation
Corse	4e	1re	13e	13e

Si la région Corse a une dépense moyenne par étudiant largement supérieure à la moyenne (48 € contre 19 €) et 26 documents par usager, "l'usage qui est fait des ouvrages est faible" avec 3 livres empruntés par étudiant, plaçant la région en dernière position. "L'évolution par rapport à 2010 est très défavorable puisqu'on relevait un nombre d'ouvrages empruntés beaucoup plus important (10 par étudiant en moyenne)." En outre, "peu d'étudiants sont formés à la recherche documentaire dans les cursus" : 2 %, un chiffre stable depuis 2010.

Toute reproduction ou transmission de cette dépêche est strictement interdite, sauf accord formel d'AEF.

Deux régions ont une offre documentaire faible et peu utilisée par les étudiants

Deux régions se distinguent en étant dans le bas du tableau pour les 4 indicateurs "documentation"

	nombre de documents par usager	dépenses en ouvrages par étudiant	nombre de prêts par étudiant	% d'étudiants formés à la documentation
Paca	13e	10e	12e	7e
Occitanie	11e	7e	9e	10e

- **Paca**. Pour le ministère, "ce résultat décevant peut s'expliquer par la très grande dispersion documentaire dans les universités d'Aix-Marseille, avec un grand nombre de bibliothèques de composantes qui échappent à la centralisation de gestion exercée habituellement par les services communs de la documentation. La récente fusion [au 1er janvier 2012] de ces universités devrait être l'occasion de rationaliser la fonction documentaire et de rendre plus visible l'ensemble des collections présentes." Par ailleurs, "au sein de la région, le niveau des dépenses consenties à Nice est particulièrement faible, avec seulement 9 € dépensés par étudiant. En comparaison, les résultats d'Aix-Marseille sont satisfaisants."

- **Occitanie.** Au sein de la région, "c'est surtout l'offre languedocienne qui a fortement chuté, passant de 21 à 15 documents disponibles, tandis qu'elle a légèrement augmenté en Midi-Pyrénées, où 17 livres étaient proposés en 2010 et 18 en 2012." Quant aux dépenses d'acquisition, elles ont aussi baissé par rapport à 2010, "plus fortement en Languedoc-Roussillon qu'en Midi-Pyrénées".

Quatre régions ont une offre documentaire satisfaisante et bien utilisée

Quatre régions affichent des résultats dans le haut du tableau sur l'ensemble des indicateurs "documentation" :

	nombre de documents par usager	dépenses en ouvrages par étudiant	nombre de prêts par étudiant	% d'étudiants formés à la documentation
Bourgogne Franche-Comté	3e	5e	1re	7e
Grand Est	2e	4e	3e	7e
Centre	6e	3e	2e	2e
Auvergne Rhône-Alpes	6e	6e	5e	5e

- **Bourgogne Franche-Comté**. La disparité est importante entre les deux anciennes régions puisque la Bourgogne compte 25 ouvrages par étudiant contre 34 en Franche-Comté et que 7 % des étudiants sont formés à la documentation dans la première et 27 % dans la seconde.
- **Grand Est.** S'agissant de l'offre documentaire, "l'Alsace, avec 54 documents disponibles par usager, dépasse de loin la Champagne-Ardenne et la Lorraine, qui proposent respectivement 22 et 24 documents pour chacun de leurs usagers". En revanche, pour les trois autres indicateurs, les chiffres sont "relativement bien harmonisés" même si la Lorraine est légèrement en deçà.
- **Centre.** L'investissement important dans la formation des étudiants "peut expliquer sans doute le très bon taux d'usage des ressources imprimées", estime le ministère.

- **Auvergne Rhône-Alpes.** Le constat général "cache deux situations très disparates en matière d'offre, avec des fonds documentaires très riches d'un côté (près de 3,7 millions de documents dans les BU rhônalpines), pour

Toute reproduction ou transmission de cette dépêche est strictement interdite, sauf accord formel d'AEF.

une population universitaire importante, et des fonds modestes dans les BU d'Auvergne (0,7 million de documents), rapportés à un nombre d'usagers très inférieur également (plus de 10 fois moins)." Cette disparité entre Auvergne et Rhône-Alpes se retrouve pour les dépenses (15 € pour la 1re, 17 € pour la seconde), pour l'usage de la documentation par les étudiants (6 prêts en Auvergne, 9 en Rhône-Alpes) et pour la formation des étudiants (12 % en Auvergne, 17 % en Rhône-Alpes).

Île-de-France : une offre très riche mais modestement utilisée

	nombre de documents par usager	dépenses en ouvrages par étudiant	nombre de prêts par étudiant	% d'étudiants formés à la documentation
Ile-de-France	1re	2e	7e	11e

L'Île-de-France "présente de très riches collections documentaires à travers des bibliothèques de référence de niveau international" et de grands équipements inter-établissements, et est ainsi largement au-dessus de la moyenne en nombre de documents par usager (39). De même, s'agissant des dépenses par étudiant, la région est dans le peloton de tête (avec 26 €) mais elles ont malgré tout baissé par rapport à 2010 (35 €). En revanche, l'utilisation des ouvrages est "modeste" avec un nombre de prêts par étudiant "tout juste au-dessus de la moyenne" (8) et en forte baisse par rapport à 2007 (37 prêts). Idem pour le taux d'étudiants formés, assez faible (10 %) et en baisse. À noter aussi les "conditions d'accueil problématiques" dans les BU, surtout de Paris intra-muros, avec une disponibilité hebdomadaire des places assises inférieure à la moyenne nationale.

Bretagne et Pays-de-la-Loire : une offre modeste mais plutôt bien utilisée

	nombre de documents par usager	dépenses en ouvrages par étudiant	nombre de prêts par étudiant	% d'étudiants formés à la documentation
Bretagne	6e	7e	5e	1re
Pays-de-la-Loire	10e	13e	3e	5e

La Bretagne et les Pays-de-la-Loire ont une configuration assez similaire : elles sont en dessous de la moyenne pour le nombre de documents par usager (22 et 18) et pour la dépense par ouvrage (16 € et 12 €), mais sont à la moyenne ou juste au-dessus pour le nombre de prêts par étudiant (9 et 10) et pour le taux d'étudiants formés en documentation (25 % et 17 %).

Pays-de-la-Loire. La région est dernière en matière de dépenses en ouvrages, ce qui explique en partie le faible nombre de documents par usager, qui peut aussi dépendre de la hausse de 6 % des étudiants dans les universités.

Bretagne. Son "principal point positif est la formation des étudiants à la documentation [en hausse], […] ce qui explique sans doute en partie un taux de prêt relativement bon en regard des documents disponibles et des moyens consacrés à la documentation étudiante."

Toute reproduction ou transmission de cette dépêche est strictement interdite, sauf accord formel d'AEF.

Hauts-de-France et Nouvelle Aquitaine : des étudiants formés pour une offre moyenne

	nombre de documents par usager	dépenses en ouvrages par étudiant	nombre de prêts par étudiant	% d'étudiants formés à la documentation
Hauts-de-France	11e	10e	9e	3e
Nouvelle Aquitaine	6e	10e	7e	3e

Les régions Hauts-de-France et Nouvelle Aquitaine ont quant à elles un taux d'étudiants formés à la documentation supérieur à la moyenne (19 %) et une utilisation de l'offre dans la moyenne (7 prêts en Hauts-de-France et 8 en Aquitaine) mais sont en revanche à la peine sur l'offre documentaire puisqu'elles ont un nombre de documents par usager (17 et 22) et des dépenses en ouvrages plus faibles que la moyenne (15 €).

Nouvelle Aquitaine. On peut noter que Poitou-Charentes se démarque avec 27 documents par usager, et d'autre part le Limousin forme plus d'étudiants à la documentation (20 %).

Hauts-de-France. C'est en Picardie que l'offre documentaire est la plus importante (22 documents par usager).

(1) Les organismes de recherche ont été intégrés dans l'enquête à compter de l'année 2012 (pour les données 2011) mais leur participation n'est pas encore complète, selon le ministère (Strater).

(2) Cet indicateur est calculé à partir des crédits de fonctionnement des universités, moins la réserve de précaution et hors actions spécifiques (excepté celles dédiées aux BU). Quant aux effectifs étudiants, il s'agit de ceux figurant dans PAPESR 2012-2013.

Cette dépêche vous a été transmise avec l'aimable autorisation d'AEF, agence spécialisée d'information. Si vous souhaitez recevoir leurs informations, n'hésitez pas à vous connecter sur http://www.aef.info afin de découvrir le service pour une période d'essai gratuite.

Testez AEF

Toute reproduction ou transmission de cette dépêche est strictement interdite, sauf accord formel d'AEF.